



Prefeitura Municipal de Bebedouro

Praça José Stamato Sobrinho - nº 45 - CEP 14701-009 - Cx Postal 361
CNPJ - 45.709.920/0001-11 - Insc. Est. Isenta
BEBEDOURO - Estado de São Paulo
Fone: (17) 3345-9100 - www.bebedouro.sp.gov.br



Bebedouro Capital Nacional da Laranja, 17 de abril de 2023.
OEP/098/2023

Senhor Presidente

Em resposta ao Requerimento nº 24/2023 de autoria da vereadora Dra. Ivanete Cristina Xavier, que nos fora enviado, encaminhamos as informações prestadas pelo Secretário Municipal de Educação.

Atenciosamente.

Lucas Gibin Seren
Prefeito Municipal

À Sua Excelência o Senhor
Dr. Edgar Cheli Junior
Presidente da Câmara Municipal de Bebedouro
Bebedouro-SP.

PROTOCOLO 46169/2023 - 17/04/2023 15:57



Bebedouro, 14 de abril de 2023.

OFÍCIO Nº 314/2023

ASSUNTO: SOLICITAÇÃO DE INFORMAÇÕES.

A Secretaria Municipal de Educação de Bebedouro - SEMEB vem por intermédio deste, em atendimento ao Requerimento nº 24/2023, recebido da Vereadora Ivanete Cristina Xavier, prestar as seguintes informações:

- 1. Com relação ao CEMEI Prof. Paulo Madeira, quantas informações ou solicitações de limpeza do terreno da escola, manutenções, construção de muro, entre outras foram encaminhadas a SEMEB? Caso positivo encaminhar a documentação pertinente.**

O CEMEI “Prof. Paulo Madeira” possui um zelador que é o responsável pela realização de toda a limpeza do terreno da escola, como roçar a grama sempre que necessário, recolher as folhas secas das árvores, retirar todo o lixo e descartar os resíduos que não tenham utilidade. Esse trabalho é realizado diariamente, mantendo o ambiente escolar sempre limpo e organizado.

Quanto a questão de solicitação de manutenção e construção de muro, já teve início as obras para execução de serviços gerais de manutenção preventiva e/ou corretiva, adequação, conservação, reformas, adaptações no perímetro da unidade escolar, incluindo a manufatura de divisória em alvenaria. (Doc.01)

- 2. Foi informado à SEMEB o aparecimento de cobras ou outros animais venenosos no CEMEI Prof. Paulo Madeira? Caso positivo encaminhar a documentação pertinente.**

A Vice-Diretora do CEMEI informou as ocorrências a SEMEB através do aplicativo WhatsApp.

Ao tomar ciência dos fatos a Secretaria de Educação encaminhou o Coordenador de Programas Especiais da SEMEB e a Médica Veterinária responsável técnica do Canil Albergue ao CEMEI para averiguar os espaços e orientar os gestores sobre as providências a serem tomadas pela unidade escolar para solucionar o problema.



Foi identificado que o problema possivelmente estaria relacionado com o entorno da unidade escolar e que outras serpentes poderiam vir a aparecer, como de fato ocorreu, apesar da unidade escolar ter seguido todas as orientações de prevenção que foram passadas.

Diante da reincidência do fato, foi realizada uma reunião na SEMEB no dia 22/03/2023, da qual participaram o Secretário de Educação, a Coordenadora Geral da SEMEB, o Coordenador de Programas Especiais da SEMEB, o Coordenador de Planejamento, Engenharia e Obras da SEMEB, a Dra. Beatriz Zanolli Freitas médica veterinária responsável técnica do Canil Albergue, o Sr. Silvio Renato Barbosa, responsável pela Garagem Municipal e pela coleta de lixos e entulhos e a Vice-Diretora do CEMEI Prof. Paulo Madeira, onde se discutiu o problema e as medidas a serem tomadas e realizadas por cada um dos participantes dentro de sua área de competência para a solução do mesmo.

A maioria das medidas acordadas na reunião já foram executadas como:

- A limpeza do bairro no entorno da escola, com a retirada do lixo acumulado nas ruas e a colocação de tubos de cimento na última rua para tentar impedir a passagem das pessoas que já adquiriram o costume de despejar lixos no local.
- A limpeza do terreno do Centro Social, vizinho da escola, com a roçada da grama e a retirada de lixos e entulhos do espaço.
- Nova visita de vistoria aos espaços internos e externos do CEMEI pela Dra. Beatriz a qual emitiu novas orientações de prevenção através de relatório, as quais já estão sendo cumpridas. (Doc.02)

Está faltando a dedetização dos espaços internos e externos do CEMEI, cuja providência ficou a cargo da Dra. Beatriz, que ficou responsável por verificar qual o tipo de dedetização mais apropriado para solucionar o problema.

O Secretário de Educação solicitou das gestoras do CEMEI que marcassem uma reunião com os pais dos alunos para informá-los das providências que foram tomadas.



3. Foi solicitada a construção de muro para melhor acomodação e segurança dos alunos? Caso positivo encaminhar a documentação pertinente.

A presente questão já foi respondida na pergunta de nº 01, e a documentação anexada.

4. De quanto em quanto tempo é realizada a limpeza do terreno no CEMEI Prof. Paulo Madeira, ou se já existe uma data previamente fixada para a realização de limpeza nessa unidade escolar e nas demais unidades? Caso não exista é necessária a solicitação por parte da gestora? Encaminhar os pedidos do ano de 2022 e 2023.

A presente questão já foi respondida na pergunta de nº 01.

5. Encaminhar cópia integral do livro de ocorrências do ano de 2022 e de 2023 do CEMEI Prof. Paulo Madeira.

No livro de ocorrências do CEMEI Prof. Paulo Madeira, estão registradas ocorrências diversas e a maioria delas relatam várias situações de cunho particular referentes aos alunos da unidade escolar que se encontram na faixa etária de 0 a 3 anos. Em atendimento Lei n.º 13.709/2018 Lei Geral de Proteção de Dados Pessoais (LGPD), em virtude de várias ocorrências ali registradas se tratar de dados sensíveis referentes a menores de idade, a escola fica impossibilitada de repassar esses dados a terceiros.

Assim, a SEMEB encaminha a V.S.ª um relatório elaborado pela vice-diretora da escola detalhando os fatos ocorridos, bem como as providências que foram tomadas para solucionar o problema. (Doc.03)

Atenciosamente,

PROF. DR. HÉLIO JOSÉ DOS SANTOS SOUZA
Secretário Municipal de Educação
RG. 29.468.278-8



Exmo. Sr.
Lucas Gibin Seren
DD Prefeito Municipal de Bebedouro
BEBEDOURO – SP.

DOCUMENTO ASSINADO DIGITALMENTE - PROTOCOLO:46169/2023 - 17/04/2023 - 15:57 - YGW6-OSW1-436R-8B43

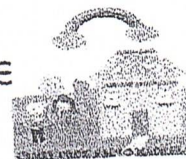

CEMEI PROFESSOR PAULO MADEIRA
RUA DA PRUDENCIA, 634- JARDIM UNIÃO- BEBEDOURO-SP
TEL.: (17) 3343-1600 E- MAIL: ceimei.paulo.madeira@bebedouro.sp.gov.br

OFÍCIO Nº 63/2021.

ASSUNTO: SOLICITAÇÃO DE REFORMA NOS ESPAÇOS DA UNIDADE ESCOLAR A CASA DO CASEIRO

A vice direção do CEMEI Professor Paulo Madeira, vem por meio deste solicitar...

- ✓ Reforma na casa do Caseiro, mas especificamente na varanda no qual os pilares de sustentação estão afundando;
- ✓ Construção de uma cobertura na área próximo a lavanderia, onde muitas vezes as crianças brincam;
- ✓ Reforma no refeitório (fechar) pois o mesmo pega muito vento na época do frio por estar aberto, e na época de chuva as crianças não conseguem comer pois molha tudo.
- ✓ Pintura e reforma das paredes que se encontram com grandes rachaduras.
- ✓ Reforma da área da piscina(retirar) que é um espaço inutilizado pelas crianças

Atenciosamente,

Richely Cristina Fernandes
40.063.330-9
Vice- diretor

A/C
RAFAEL

Prof. Dr. Helen José dos Santos Souza
CNPJ 09.468.278-8
CNPJ 199.529.938-38
Secretaria Municipal de Educação



PROJETO: RAMPA DE ACESSIBILIDADE + ESCADA

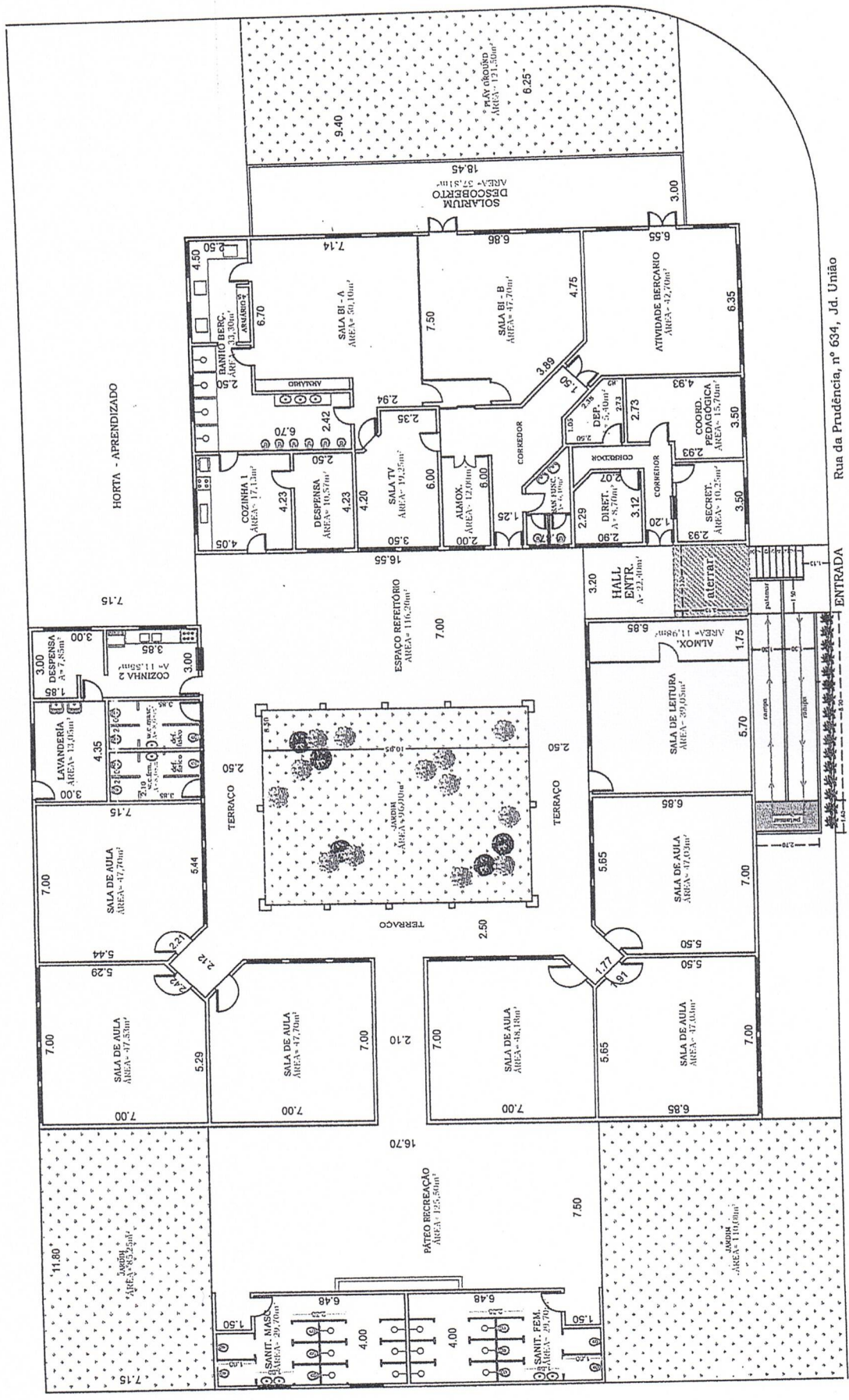

PLANTA BAIXA - sem escala

ESCOLA: CEMEIPAULO MADEIRA - ÁREA TOTAL CONSTRUÍDA=1.188,40m²

ENDEREÇO.:Rua da prudência, nº 634, Jd. união, Bebedouro/SP sem escala

PROJETO - RAMPA



PREFEITURA MUNICIPAL DE BEBEDOURO
EXTRATO DA ATA DE REGISTRO DE PREÇOS
MODALIDADE: PREGÃO PRESENCIAL N° 12/2022

OBJETO: Registro de Preços para a Contratação de empresa especializada em serviços de engenharia, para execução de serviços gerais de manutenção preventiva e/ou corretiva, adequação, conservação, reformas, adaptações, pequenos serviços de reforma em engenharia nos prédios administrativos e escolares vinculados à Secretaria Municipal de Educação e à Rede Municipal de Ensino de Bebedouro, com fornecimento de materiais e mão de obra, além de ART (Anotação de Responsabilidade Técnica) pela execução dos serviços prestados, em conformidade com a Tabela de Preços Unitários/Planilha Referencial - FDE mais recente (JANEIRO/2022) com acompanhamento, vistoria, aferição e recebimento por parte da Divisão de Obras da Secretaria Municipal de Educação.

ATA DE REGISTRO DE PREÇOS N° 119/2022
DETENTORA: INCREBASE ENGENHARIA E ADMINISTRAÇÃO - EIRELI

LOTE ÚNICO			
Código	Descrição	Unidade	Valor previsto para os serviços
Tabela da FDE disponível no site www.fde.sp.gov.br	Listagem de preços e Catálogos Técnicos da FDE - BDI em 23%	Tabela de Preços unitários - Referência mais recente (JANEIRO/2022) da FDE	R\$ 4.500.000,00

Preço total do lote, expressos em moeda nacional corrente, **com o DESCONTO de 20,665% fixo e irrevogável sobre o preço médio da última Tabela de Preços Unitários/Planilha Referencial - FDE mais recente (JANEIRO/2022) extraída do site da Fundação para o Desenvolvimento da Educação - FDE: www.fde.sp.gov.br**.

Prazos de Validade: 12 (doze) meses.
Assinaturas: 23/06/2022
Bebedouro, 23 de junho de 2022.
LUCAS GIBIN SEREN
Prefeito Municipal

Documento assinado digitalmente conforme MP n° 2.200-2/2001, que institui a Infraestrutura de Chaves Públicas Brasileira - ICP-Brasil. Para verificação e detalhes da assinatura utilize o software BRy Signer ou o verificador de sua preferência.

DOCUMENTO ASSINADO DIGITALMENTE - PROTOCOLO:46169/2023 - 17/04/2023 - 15:57 - YGW6-OSW1-436R-8B43



CONTROLE PREFEITURA E-TICKET :		PLANILHA 01
Data Base: 07/2022	Prédio: CEMEI Professor Paulo Madeira	CONSTRUTORA : INCREBASE
Município: BEBEDOURO - SP	ENDEREÇO : R. da Prudência, 634 - Parque Res. Santo Antonio, Bebedouro - SP, CEP : 14702-146	DESCONTO PLANILHA : 20,6651960%
		BDI :

CUSTO DIRETO DA OBRA = R\$ 646.671,37

ITEM	FUNTE	CÓDIGO	DESCRIÇÃO	UNIDADE	R\$ UNIT	QTDE.	R\$ TOTAL
							R\$ 22.257,58
1 DEMOLIÇÕES E SERVIÇOS PRELIMINARES							
1.1	FDE	01.02.003	ATERRO COM TRANSPORTE POR CAMINHAO NOS PRIMEIROS 100 M	M3	R\$ 36,99	82,87	R\$ 3.065,53
1.2	FDE	01.02.004	TRANSPORTE POR CAMINHAO M3X	KM	R\$ 1,44	1242,99	R\$ 1.784,88
1.3	FDE	02.50.001	DEMOLIÇÃO DE CONCRETO SIMPLES (MANUAL)	M3	R\$ 202,22	1,31	R\$ 265,16
1.4	FDE	12.50.002	DEMOLIÇÃO DE REVEST DE AZULEJOS, PASTILHAS E LADRILHOS INCL ARG ASSENTA	M2	R\$ 15,46	319,87	R\$ 4.945,94
1.5	FDE	13.50.002	DEMOLIÇÃO PISO GRANILITE, LADRILHO HIDRAULICO, CERAMICO, CACOS, INCLUSI	M2	R\$ 28,87	237,65	R\$ 6.860,94
1.6	FDE	13.50.016	DEMOLICAO RODAPES EM GERAL INCLUSIVE ARGAMASSA ASSENTAMENTO	M	R\$ 2,21	52,07	R\$ 114,84
1.7	FDE	16.80.097	CAÇAMBA DE 4M3 PARA RETIRADA DE ENTULHO	UN	R\$ 652,54	8,00	R\$ 5.220,29
							R\$ 52.683,38
2 INSTALAÇÕES HIDRÁULICAS							
2.1	FDE	08.04.022	REGISTRO DE GAVETA COM CANOPLA CROMADA DN 20MM (3/4")	UN	R\$ 107,01	19,00	R\$ 2.033,28
2.2	FDE	08.04.023	REGISTRO DE GAVETA COM CANOPLA CROMADA DN 25MM (1")	UN	R\$ 133,16	6,00	R\$ 798,93
2.3	FDE	08.04.052	VALVULA DE DESCARGA C/REG INCORP DN 40MM (1 1/2") C/ ACAB SIMPLES	UN	R\$ 342,00	22,00	R\$ 7.523,92
2.4	FDE	08.09.016	TUBO PVC NORMAL "SN" JUNTA ELÁSTICA DN 50 INCL CONEXÕES	M	R\$ 51,33	39,00	R\$ 2.001,86
2.5	FDE	08.09.018	TUBO PVC NORMAL "SN" JUNTA ELÁSTICA DN 100 INCL CONEXÕES	M	R\$ 67,47	16,00	R\$ 1.079,46
2.6	FDE	08.10.045	RALO SIFONADO CONICO PVC DN 100MM C/GRELHA PVC CROMADO	UN	R\$ 78,59	2,00	R\$ 157,18
2.7	FDE	08.15.016	BB-01 BEBEDOURO COLETIVO	M	R\$ 925,57	5,40	R\$ 4.998,06
2.8	FDE	08.15.019	LT-07 LAVATÓRIO COLETIVO COM TORNEIRA DE MESA- SANIT.ADMINISTRAÇÃO	M	R\$ 2.297,13	5,90	R\$ 13.553,07
2.9	FDE	08.16.001	BACIA SIFONADA DE LOUCA BRANCA (VDR 6L) C/ ASSENTO	UN	R\$ 284,84	16,00	R\$ 4.557,50
2.10	FDE	08.16.003	BACIA SANITÁRIA INFANTIL	UN	R\$ 559,10	6,00	R\$ 3.354,62
2.11	FDE	08.17.041	CHUVEIRO ELETRICO COM RESISTENCIA BLINDADA	UN	R\$ 480,79	19,00	R\$ 9.135,06
2.12	FDE	08.60.005	RETIRADA DE REGISTROS E VÁLVULAS DE DESCARGA	UN	R\$ 61,13	41,00	R\$ 2.506,23
2.13	FDE	08.60.011	RETIRADA DE APARELHOS SANITÁRIOS INCLUINDO ACESSÓRIOS	UN	R\$ 44,74	22,00	R\$ 984,21
							R\$ 94.212,25
3 INSTALAÇÃO DE PISOS E AZULEJOS							
3.1	FDE	12.02.036	REVESTIMENTO COM AZULEJOS RETIFICADOS LISOS BRANCO BRILHANTE	M2	R\$ 103,45	291,47	R\$ 30.153,32
3.2	FDE	11.02.066	REGULARIZACAO DE SUPERFICIE P/ PREPARO IMPERM 1:3 E=2,5CM	M2	R\$ 29,78	581,19	R\$ 17.309,17
3.3	FDE	13.02.004	CIMENTADO DESEMPENADO E ALISADO C/ CORANTE E=3,5CM INCL ARG REG	M2	R\$ 64,59	44,70	R\$ 2.887,01
3.4	FDE	13.02.023	BORRACHA COLADA - PISO TATIL DIRECIONAL	M2	R\$ 205,59	4,45	R\$ 914,87
3.5	FDE	13.02.069	PORCELANATO ESMALTADO	M2	R\$ 175,35	237,65	R\$ 41.672,81
3.6	FDE	13.02.053	BORRACHA COLADA - PISO TATIL DE ALERTA	M2	R\$ 205,59	1,03	R\$ 211,76
3.7	FDE	13.05.022	RODAPE PORCELANATO ESMALTADO 7CM	M	R\$ 20,42	52,07	R\$ 1.063,31
							R\$ 53.053,10
4 INSTALAÇÃO ESCADA E RAMPA							
4.1	FDE	02.02.026	BROCA DE CONCRETO DE DIAMETRO 25CM - INCL ARRANQUES	M	R\$ 79,35	21,00	R\$ 1.666,36
4.2	FDE	02.04.005	TELA ARMADURA (MALHA ACO CA 60 FYK= 600 M PA)	KG	R\$ 13,92	385,86	R\$ 5.369,40
4.3	FDE	04.01.051	ALVENARIA AUTO-PORTANTE: BLOCO CONCRETO ESTRUTURAL DE 19X19X39CM CL	M2	R\$ 104,42	16,61	R\$ 1.734,42
4.4	FDE	04.01.059	VERGA/CINTA EM BLOCO DE CONCRETO CANALETA - 19 CM	M	R\$ 43,38	25,40	R\$ 1.101,86
4.5	FDE	06.03.062	CO-28 CORRIMÃO DUPLO COM MONTANTE VERTICAL AÇO INOX FORNECIDO E INS	M	R\$ 1.193,01	35,92	R\$ 42.852,74
4.6	FDE	13.02.102	FAIXA (FITA ADESIVA) SEGURANÇA ANTIDERRAPANTE L=50MM COR PRETA	M	R\$ 23,45	14,00	R\$ 328,32
							R\$ 127.239,47
5 SERVIÇOS DE PINTURA							
5.1	FDE	15.02.005	TINTA LATEX ECONOMICA	M2	R\$ 28,62	1167,12	R\$ 33.407,50
5.2	FDE	15.02.010	TINTA LATEX ECONOMICA EM ELEMENTO VAZADO	M2	R\$ 28,62	57,20	R\$ 1.637,41
5.3	FDE	15.02.018	ESMALTE A BASE DE AGUA	M2	R\$ 33,27	1912,01	R\$ 63.603,01
5.4	FDE	15.03.025	ESMALTE A BASE DE AGUA SEM MASSA NIVELADORA EM ESQUADRIAS DE MADEIR	M2	R\$ 32,98	200,13	R\$ 6.600,18
5.5	FDE	15.03.028	ESMALTE A BASE DE AGUA EM ESQUADRIAS DE FERRO	M2	R\$ 38,19	124,40	R\$ 4.751,06
5.6	FDE	15.50.002	REMOCAO DE OLEO,ESMALTE,LATEX/ACRILICO EM PAREDES COM LIXAMENTO	M2	R\$ 3,54	1912,01	R\$ 6.765,31
5.7	FDE	15.50.003	REMOCAO DE OLEO,ESMALTE OU VERNIZ EM ESQ DE MADEIRA C/LIXAMENTO	M2	R\$ 4,90	200,13	R\$ 981,22
5.8	FDE	15.50.004	REMOCAO DE OLEO,ESMALTE,ALUMIN OU GRAFITE EM ESQ DE FERRO C/LIXAMEN	M2	R\$ 6,05	124,40	R\$ 753,02
5.9	FDE	16.11.020	LIMPEZA DE FACHADA POR HIDROJATEAMENTO	M2	R\$ 7,49	1167,12	R\$ 8.740,76
							R\$ 44.476,60
6 REPARO DO TELHADO							
6.1	FDE	07.03.110	TELHA CERAMICA TIPO ROMANA	M2	R\$ 52,54	285,22	R\$ 14.983,97
6.2	FDE	07.04.001	CUMEEIRA E ESPIGAO EMBOCADOS PARA TELHA CERAMICA	M	R\$ 31,75	23,40	R\$ 742,95
6.3	FDE	07.60.055	RETIRADA DE CUMEEIRAS E ESPIGÕES DE BARRO	M	R\$ 5,51	36,00	R\$ 198,50
6.4	FDE	07.60.050	RETIRADA DE TELHAS DE BARRO	M2	R\$ 5,97	475,36	R\$ 2.839,76
6.5	FDE	07.70.050	RECOLOCAÇÃO DE TELHAS DE BARRO TIPO FRANCESA / ROMANA	M2	R\$ 25,89	190,14	R\$ 4.922,25
6.6	FDE	07.70.080	RECOLOCAÇÃO DE CUMEEIRAS E ESPIGÕES DE BARRO	M	R\$ 18,56	12,60	R\$ 233,81



CONTROLE PREFEITURA E-TICKET :		PLANILHA 01
Data Base: 07/2022	CONSTRUTORA : INCREBASE	
Prédio: CEMEI Professor Paulo Madeira	DESCONTO PLANILHA :	20,6651960%
Município: BEBEDOURO - SP	BDI :	
ENDEREÇO : R. da Prudência, 634 - Parque Res. Santo Antonio, Bebedouro - SP, CEP : 14702-146		

CUSTO DIRETO DA OBRA = R\$ 646.671,37

ITEM	FONTE	CÓDIGO	DESCRIÇÃO	UNIDADE	R\$ UNIT	QTDE.	R\$ TOTAL
6.7	FDE	08.12.015	CALHA OU AGUA FURTADA EM CHAPA GALV. N 24 - CORTE 0,33M	M	R\$ 99,57	128,05	R\$ 12.749,32
6.8	FDE	08.12.032	RUFO EM CHAPA GALVANIZADA N 24 - CORTE 0,25 M	M	R\$ 60,96	128,05	R\$ 7.806,04
7			PAREDES E MÚROS				R\$ 215.682,19
7.1	FDE	04.01.033	ALVENARIA DE BLOCO DE CONCRETO 14X19X39 CM CLASSE C	M2	R\$ 75,99	22,61	R\$ 1.717,68
7.2	FDE	12.02.002	CHAPISCO	M2	R\$ 6,58	45,21	R\$ 297,70
7.3	FDE	12.02.005	EMBOCO	M2	R\$ 33,61	793,21	R\$ 26.663,09
7.4	FDE	12.02.007	REBOCO	M2	R\$ 24,54	793,21	R\$ 19.463,99
7.5	FDE	12.02.044	PERFIL CANTONEIRA EM ALUMINIO PARA REBOCO	M	R\$ 26,97	12,00	R\$ 323,59
7.6	FDE	16.01.016	FD-16 FECHAMENTO DIVISA/BL CONCRETO/REVEST CHAPISCO FINO H=235CM/BRO	M	R\$ 748,10	187,00	R\$ 139.895,34
7.7	FDE	16.01.060	FD-29 FECHAMENTO DIVISA C/ ELEMENTO VAZADO / SAPATA (239X199CM)	M	R\$ 858,26	27,24	R\$ 23.379,00
7.8	FDE	16.01.065	VERGA/CINTA EM BLOCO DE CONCRETO CANALETA 14X19X39CM	M	R\$ 50,07	38,80	R\$ 1.942,65
7.9	FDE	16.42.002	REPARO ESTRUTURAL C/APLICACAO DE GRAUTE BASE EPOXI TRINCAS DE 10A40MM	M	R\$ 273,86	7,30	R\$ 1.999,15
8			SERVIÇOS DIVERSOS				R\$ 37.066,80
8.1	FDE	05.05.086	BA-13 BALCAO ATENDIMENTO - GRANITO	UN	R\$ 3.532,99	1,00	R\$ 3.532,99
8.2	FDE	05.05.089	BA-10 BALCÃO DE DISTRIB.DE GRANITO (L=350CM)	UN	R\$ 9.956,42	1,00	R\$ 9.956,42
8.3	FDE	06.02.063	PORTÃO EM GRADIL ELETROFUNDIDO	M2	R\$ 1.151,54	5,40	R\$ 6.218,34
8.4	FDE	14.01.004	VIDRO LISO COMUM INCOLOR DE 4MM	M2	R\$ 129,61	6,00	R\$ 777,66
8.5	FDE	16.03.006	GRAMA SAO CARLOS EM PLACAS	M2	R\$ 20,79	32,78	R\$ 681,62
8.6	FDE	16.03.001	CORTE DE MATO E GRAMA - ROÇAGEM MECANIZADA	M2	R\$ 0,80	757,92	R\$ 607,31
8.7	FDE	16.11.005	LIMPEZA DA OBRA	M2	R\$ 12,87	1188,40	R\$ 15.292,46

DOCUMENTO ASSINADO DIGITALMENTE - PROTOCOLO:46169/2023 - 17/04/2023 - 15:57 - YGW6-OSW1-436R-8B43



Prefeitura Municipal de Bebedouro

Praça José Stamato Sobrinho - nº 45 - CEP 14701-009 - Cx Postal 361
CNPJ - 45.709.920/0001-11 - Insc. Est. Isenta
BEBEDOURO - Estado de São Paulo
Fone: (17) 3345-9100 - www.bebedouro.sp.gov.br



CANIL ALBERGUE BEBEDOURO

Bebedouro, 27 de Março de 2023.

Relatório Médico Veterinário

No dia 23/03/2023, foi realizada a visita na CEMEI Prof. Paulo Madeira, localizada na Rua da Prudência n:634 no bairro União, em virtude do constante aparecimento de cobras nas dependências externas da creche. A vice-diretora Milena de Mello Camolez foi orientada durante a visita a fazer algumas adequações como medida de prevenção, com intuito de evitar um acidente por picada de cobra, escorpião e aranhas.

No parque que fica à frente da creche foi solicitado colocar pedras em alguns pontos, como estacionamento e ao redor dos brinquedos. Nas portas de forma geral colocar proteção nos vãos; nos ralos de forma geral colocar a tela ou trocar pelo dispositivo de abrir e fechar; no parque do fundo fazer a manutenção de limpeza da horta e desativar a casinha de madeira que fica no local; no jardim central trocar as canaletas que dão comunicação com a rede de esgoto, pois estão quebradas e possivelmente entupidas.

Com a adequação dos itens acima citados será realizada uma dedetização para controle de pragas pelo Departamento de Vetores e Zoonoses.

Sem mais para o momento.

Dra. Beatriz Zanolli Freitas

Médica Veterinária – CRMV 24794

Responsável Técnica do Canil Albergue

Beatriz Zanolli Freitas
RT - Médica Veterinária
CRMV/SP 24.794

Ricely Regina Fernandes
Coordenadora Pedagógica
RG 40.063.330-9



PREFEITURA DE
Bebedouro

Secretaria
Municipal de
Educação



CEMEI PROFESSOR PAULO MADEIRA
RUA DA PRUDENCIA, 634- JARDIM UNIÃO- BEBEDOURO-SP TEL.: (17) 3343-1600
E- MAIL: cemeipaulomadeira@semeb.bebedouro.sp.gov.br

Bebedouro, 03 de abril de 2023.

OFÍCIO Nº 31/2023.

ASSUNTO: “NOTIFICAÇÃO DOS PROCEDIMENTOS REALIZADOS EM VIRTUDE DO APARECIMENTO DE SERPENTES”

A Vice Direção do CEMEI Prof. Paulo Madeira, localizada na Rua da Prudência 634, Jardim União, vem por meio deste notificar os procedimentos realizados em virtude do aparecimento de serpentes na instituição.

No dia treze de fevereiro de dois mil e vinte e três, fomos surpreendidos pelo aparecimento de uma serpente próxima ao estacionamento da escola.

Ligamos imediatamente para o corpo de bombeiros que se prontificou a vir até o local buscar o animal e ao chegar constataram que se tratava de uma “Jararaca”.

Informamos o ocorrido a Secretaria de Educação de Bebedouro, via aplicativo WhatsApp, a qual enviou um funcionário do meio ambiente até o local, o Sr. Murilo Montemor e também uma funcionária responsável técnica do Canil Albergue, a médica veterinária Dra. Beatriz Zanolli Freitas.

Os mesmos vistoriaram todo o espaço do CEMEI e suas imediações e nos informaram que devido a Instituição Escolar se encontrar situada muito próxima a uma plantação de soja que aparentemente estava passando por processo de cultivo, pode ter ocasionado que a serpente saísse de seu habitat e procurado abrigo nas dependências da unidade escolar, nos informaram ainda que o ocorrido poderia voltar a acontecer, como infelizmente, tornou a acontecer.

Várias orientações de prevenção nos foram passadas pelos mesmos as quais passamos a cumprir imediatamente.



PREFEITURA DE
Bebedouro

Secretaria
Municipal de
Educação



CEMEI PROFESSOR PAULO MADEIRA
RUA DA PRUDENCIA, 634- JARDIM UNIÃO- BEBEDOURO-SP TEL.: (17) 3343-1600
E- MAIL: cemeipaulomadeira@semeb.bebedouro.sp.gov.br

Garagem Municipal) e a Sra. Milena de Mello Camolez (Vice-diretora do CEMEI Professor Paulo Madeira).

Na reunião, foi discutido o problema em questão, as estratégias utilizadas para prevenção do mesmo dentro da escola, bem como no seu entorno, pois além da plantação de soja, o CEMEI está instalado ao lado de um Centro Comunitário que possui um amplo terreno gramado cuja limpeza, roçada da grama, retira de lixos e entulhos é esporádica, às vezes demora para acontecer, além disso, nas ruas do bairro, principalmente na última rua ao lado da plantação de soja tem muito lixo acumulado, resultando em um chamariz para animais peçonhentos.

Algumas medidas que foram acordadas na reunião já aconteceram como:

- A limpeza do entorno da escola, com a retirada do lixo acumulado nas ruas e a colocação de tubos de cimento na última rua do bairro para tentar impedir a passagem das pessoas que já adquiriram o costume de despejar lixos nestes locais.
- A limpeza do Centro Social com a roçada da grama e a retirada de lixos e entulhos do espaço.
- Nova visita de vistoria aos espaços internos e externos do CEMEI pela Dra. Beatriz a qual emitiu novas orientações de prevenção através de relatório, as quais já estão sendo cumpridas, documento em anexo.

Ficou acordado ainda na reunião que após a execução de todas as medidas previstas seria realizada dedetização nos espaços internos e externos da unidade escolar, ficando a Dra. Beatriz responsável pela indicação da dedetização apropriada, estamos aguardando o agendamento da dedetização.



PREFEITURA DE
Bebedouro

Secretaria
Municipal de
Educação



CEMEI PROFESSOR PAULO MADEIRA
RUA DA PRUDENCIA, 634- JARDIM UNIÃO- BEBEDOURO-SP TEL.: (17) 3343-1600
E- MAIL: cemeipaulomadeira@semeb.bebedouro.sp.gov.br

Enquanto escola, ficamos muito preocupadas com o ocorrido, pois sempre procuramos manter o CEMEI limpo e organizado, nossa escola é referência em alimentação escolar, a limpeza do prédio é realizada diariamente, temos como prática manter os ambientes internos e externos sempre limpos e organizados.

A escola conta com um zelador que roça a grama sempre que necessário, as folhas secas das árvores que caem no chão são sopradas com o soprador e recolhidas, realiza todos os processos necessários para que não haja incidência de lixo, efetua o descarte de todos os resíduos que possam surgir e que não tenham proveito, inclusive temos um certificado de “Escola Consciente”, por realizar práticas educativas sustentáveis.

Solidários com a preocupação dos familiares dos alunos que tomaram conhecimento dos fatos, emitimos um comunicado e entregamos em mãos a todos, informando que as devidas providências a respeito do caso estavam sendo tomadas.

Nossa equipe intensificou os trabalhos, redobramos a atenção principalmente nos lugares em que foram apontados como risco de esconderijo para as serpentes e estamos nos esforçando para evitar que qualquer acidente venha a ocorrer mediante o aparecimento de outras serpentes ou animal peçonhento.

Preocupados com a situação e ansiosos para que o problema fosse solucionado, retiramos alguns brinquedos de pneus do playground, pois achamos que seria viável nesta situação por conter partes em que as serpentes poderiam se alojar e solicitamos ainda orientação e ajuda da Secretaria Municipal de Educação.

Foi realizada então uma reunião no último dia vinte e dois, às 10:00 h, na Secretaria Municipal de Educação da qual participaram: o Prof. Dr. Hélio José dos Santos Souza (Secretário Municipal de Educação), a Sra. Margareth Vizoná C. Prata (Coordenadora Geral da Secretaria Municipal de Educação), o Sr. Raphael Sanches (Responsável pela Engenharia da Secretaria Municipal de Educação), o Sr. Murilo Montemor (Responsável pelo Meio Ambiente pela Secretaria Municipal de Educação), a Dra. Beatriz Zanolli Freitas (Responsável Técnica do Canil Albergue), o Sr. Silvio Renato Barbosa (Responsável pela



PREFEITURA DE
Bebedouro

Secretaria
Municipal de
Educação



CEMEI PROFESSOR PAULO MADEIRA
RUA DA PRUDENCIA, 634- JARDIM UNIÃO- BEBEDOURO-SP TEL.: (17) 3343-1600
E- MAIL: cemeipaulomadeira@semeb.bebedouro.sp.gov.br

O Sr. Raphael esclareceu que todas essas medidas eram importantes e que o CEMEI passará por reformas geral inclusive com a construção de muro em todo o seu entorno. Esta reforma já foi iniciada.

O Sr. Hélio e a Sra. Margareth solicitaram que fosse agendada uma reunião com as famílias, após o término de todo este processo que já está em andamento, apresentando aos pais as medidas tomadas para tentar sanar o problema, sendo que a mesma já está sendo agendada pelos gestores.

A Sra. Milena de Mello Camolez, juntamente com a coordenadora pedagógica da instituição, a Sra. Richely Cristina Fernandes, o Zelador da instituição, o Sr. Roberto Carlos da Silva e toda a equipe escolar, estão cumprindo todas as orientações recebidas.

Sem mais para o momento, nos disponibilizamos para qualquer esclarecimento de dúvidas.

Atenciosamente,

Milena de Mello Camolez
Vice-diretor de Escola
RG: 45.441.736-6



CÂMARA MUNICIPAL DE BEBEDOURO



Assinaturas Digitais

O documento acima foi proposto para assinatura digital na Câmara Municipal de Bebedouro. Para verificar as assinaturas, clique no link: <http://177.21.38.106/Siave/documentos/autenticar?chave=YGW60SW1436R8B43>, ou vá até o site <http://177.21.38.106/Siave/documentos/autenticar> e utilize o código abaixo para verificar se este documento é válido:

Código para verificação: YGW6-0SW1-436R-8B43



DOCUMENTO ASSINADO DIGITALMENTE - PROTOCOLO:46169/2023 - 17/04/2023 - 15:57 - YGW6-0SW1-436R-8B43