



Prefeitura Municipal de Bebedouro

Praça José Stamato Sobrinho - nº 45 - CEP 14701-009 - Cx Postal 361
CNPJ - 45.709.920/0001-11 - Insc. Est. Isenta
BEBEDOURO - Estado de São Paulo
Fone: (17) 3345-9100 - www.bebedouro.sp.gov.br

Bebedouro, Capital Nacional da Laranja 05 de setembro de 2017.
OEP/416/2017

Senhor Presidente:

Por incumbência do Senhor Prefeito, em atenção ao Requerimento de nº 41/2017, de autoria dos vereadores Silvio Delfino e Fernando José Piffer, a ele enviado, encaminhamos as informações prestadas pelo Departamento Municipal de Agricultura Abastecimento e Meio Ambiente.

Atenciosamente.

SISCAM

Paulo Sérgio Garcia Sanchez
Diretor de Gabinete

CIENTE EM 

PRESIDENTE

A Sua Excelência o Senhor
José Baptista de Carvalho Neto
Presidente da Câmara Municipal de Bebedouro
Bebedouro-SP.

“Deus seja Louvado”

CMS4473/2017 13/09/17 11:11:01



Prefeitura Municipal de Bebedouro

Praça José Stamato Sobrinho - nº 45 - CEP 14701-009 - Cx Postal 361
CNPJ - 45.709.920/0001-11 - Insc. Est. Isenta
BEBEDOURO - Estado de São Paulo
Fone: (17) 3345-9100 - www.bebedouro.sp.gov.br

Of./DAAMA – 650817

Bebedouro, 04 de setembro de 2017.

Excelentíssimo Senhor Prefeito
Fernando Galvão Moura

Assunto: Resposta ao Requerimento nº 41/2017 Câmara Municipal de Bebedouro

Senhor Prefeito,

O Departamento Municipal de Meio Ambiente, atendendo ao Requerimento nº 41/2017, de 08 de agosto de 2017, de autoria dos vereadores, Sr. Sílvio Delfino e Dr. Fernando José Piffer, vem mui respeitosamente informar sobre questionamentos relativos à queimada de palha de cana-de-açúcar no território municipal.

1 - No período mais seco do ano, nas estações outono e inverno, as ocorrências de queimadas tendem a ser mais numerosas e, infelizmente indivíduos de má índole ou sem responsabilidade social contribuem para o aumento dessas ocorrências, colocando em risco a saúde das pessoas e seus bens patrimoniais. Assim, 81% dos focos de incêndios (Gráfico 1 – Fonte INPE) foram observados entre julho e agosto, quando os valores de Umidade Relativa do ar diminuíram consideravelmente (Tabela Dados Meteorológicos – EECB), muitas vezes atingindo níveis críticos (artigo do Jornal Gazeta de Bebedouro).

2 – A Prefeitura Municipal de Bebedouro, por meio da Defesa Civil, desde julho de 2017, realiza o monitoramento de focos de incêndio ocorridos, por meio de ferramenta obtida a partir da Coordenação do Programa Município VerdeAzul, permitindo elaborar mapas de focos de calor a partir de satélites do INPE.

3 – É possível visualizar nos mapas do território municipal os focos de calor observados em junho, julho e agosto, período extenso de estiagem que praticamente está completando 100 dias, com respectivos comentários (Mapas de focos de calor – Junho, Julho, Agosto/2017)

4 – Observa-se que a maioria dos focos se deve a incêndios em área de cana de açúcar, em todo território municipal. Queimadas em áreas de cana-de-açúcar muitas vezes é irregular, mas podem ocorrer também queimadas programadas junto à CATI e à CETESB, que obrigatoriamente devem ser realizadas a noite, mas que não deixam de causar incômodo quando o vento direciona para a área urbana, mesmo que estejam a uma distância considerável.

5 – A Prefeitura Municipal se utiliza da Guarda Civil Municipal, da Defesa Civil, do Departamento de Meio Ambiente e Fiscais de Postura para o monitoramento das ocorrências no perímetro urbano, sendo que na área rural fica a cargo da Polícia Ambiental a fiscalização (Regional I-13, atende 18 municípios e 12 Distritos). No entanto, é extremamente difícil coibir as ocorrências



Prefeitura Municipal de Bebedouro

Praça José Stamato Sobrinho - nº 45 - CEP 14701-009 - Cx Postal 361
CNPJ - 45.709.920/0001-11 - Insc. Est. Isenta
BEBEDOURO - Estado de São Paulo
Fone: (17) 3345-9100 - www.bebedouro.sp.gov.br

pela ação direta, uma vez que os incendiários agem de forma fortuita e são raras as ocasiões de denúncia, sendo necessário o flagrante ou apresentação de provas para se autuar o responsável.

5 – Todo ano, no período de estiagem, Bebedouro faz adesão à “Operação Corta Fogo” (anexo), onde participa de treinamentos, adquire equipamentos e realiza atividades e campanhas para prevenção de incêndios, em parceria com Corpo de Bombeiros, Usinas e Concessionária de Rodovias. Com o objetivo de instruir os atiradores do Tiro de Guerra de Bebedouro, a equipe da Defesa Civil realizou um programa para que os atiradores sejam divulgadores das medidas de prevenção de incêndios, inclusive tenham consciência de denunciar situações irregulares por saberem da gravidade das queimadas, mesmo que pequenas e também sejam elementos que possam auxiliar nas ocorrências de maior extensão quando a Defesa Civil julgar que possa precisar dessa ajuda.

6 – A Defesa Civil de Bebedouro é uma das mais bem treinadas e preparadas da região, com equipamentos e pessoal treinado, inclusive com atendimento em área rural ou contatando reforços de outras regiões para socorro em grandes incêndios (Fotos).

7 – Para melhorar as condições de fiscalização na área urbana, está programado concurso para contratação de agentes fiscais, complementando o quadro atual.

Respeitosamente,

Lucas Gibin Seren
Diretor de Meio Ambiente

2017/08/31 23:59

Focos por Bioma | 192 focos, de 2017/01/01 a 2017/08/31

Focos por Satélite | 192 focos, de 2017/01/01 a 2017/08/31

Municípios no país com mais focos (<= 30) | 334229 focos, de 2017/01/01 a 2017/08/31

Focos por Semana | 192 focos, de 2017/01/01 a 2017/08/31

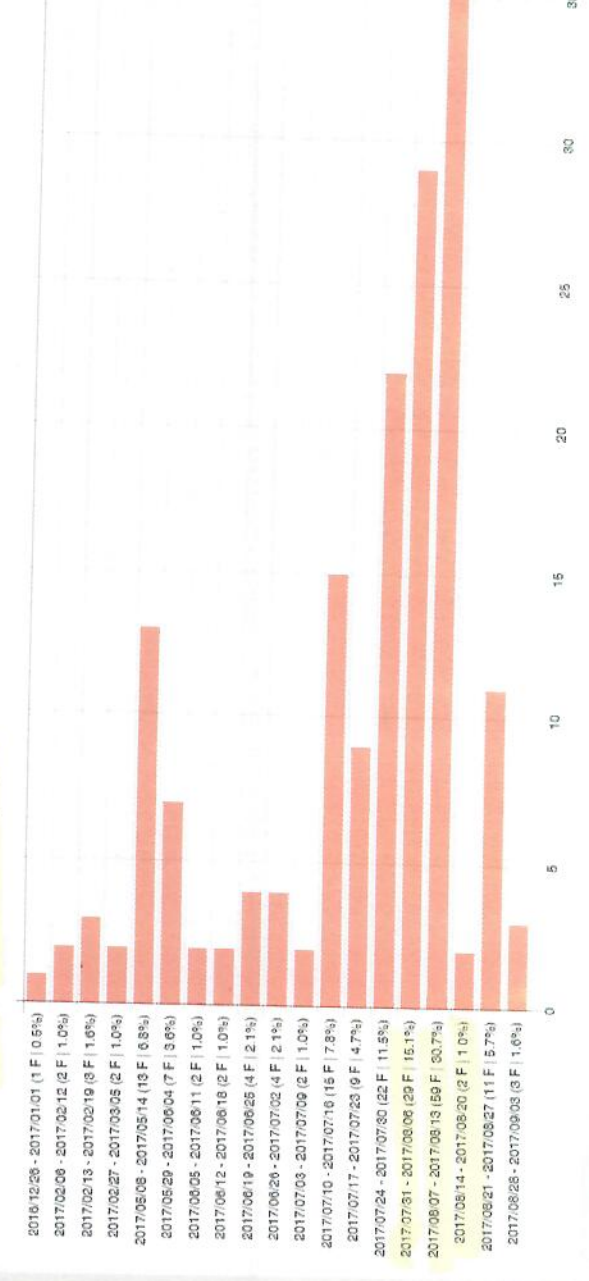

Gazeta de Bebedouro

Lucas Evangelista (1924/1942) || José Caldeira Cardoso (1943/1988) || Sarah C. P. Cardoso (1988)

QUINTA E SEXTA-FEIRA, 31 DE AGOSTO E 1º DE SETEMBRO DE 2017 || Ano 93 || N.º 10172 || R\$ 3,00

gazeta.debebedouro.com.br

Bebedouro atinge umidade do ar igual ao deserto do Saara: 11%



Liberdade - Prefeitos da região presenciam comemoração dos 8 anos do Hospital Regional do Olho de Monte Azul. Na foto, o vice-prefeito de Cajobi, os prefeitos de Barrocas e Monte Azul, o deputado estadual, Vaz de Lima, os prefeitos de Olímpia e Cajobi e o vice-prefeito de Olímpia.

Vaz de Lima exalta corpo técnico na homenagem no Hospital do Olho

Deputado recebe comenda de patrono da unidade de Monte Azul, prestigiado por prefeitos de toda a região.

Aumento do consumo de água leva diretor do Saab a lançar aplicativo contra desperdício.

Nos últimos três dias, Bebedouro apresentou clima comparável aos maiores desertos do mundo. A umidade relativa do ar tem estado constantemente abaixo dos 30%, tendo se agravado nesta semana, ao ficar abaixo dos 11%, índice equivalente ao registrado no deserto do Saara, na África.

Os números são da Estação Experimental de Climatologia de Bebedouro. Necessário lembrar que a umidade ideal, de acordo com a Organização Mundial da Saúde, é de 60% e, segundo o pneumologista Márcio Padovani, o tempo

sero associado à baixa umidade de pode provocar vários danos à saúde.

Incêndio no Parati II atinge 70% de mata

Cerca de 70% de mata em 2 alqueires foi atingida por incêndio ocorrido na manhã de quarta-feira (30), próximo ao Parati II, zona Norte da cidade. Segundo o diretor operacional da Defesa Civil, Luciano da Silva, o incêndio começou às 10h45 e acabou às 13h15. Além da Defesa Civil, o combate recebeu apoio da Brigada de Incêndio da Granel e, ao final, do Corpo de Bombeiros, que estava em atendimento a outra ocorrência.

O diretor operacional não descarta a possibilidade de que o incêndio tenha sido criminoso: "90% dos incêndios têm sido. Hoje a temperatura atinge 38°C, o que também é um agravante". **Pág. 3**

O prefeito de Bebedouro foi convidado a proferir o curso e a comemorar André Parodi, médico responsável pela unidade hospitalar.

ENTREVISTA

"Campanhas brasileiras são demasiadamente caras", diz Vaz de Lima

Para o deputado estadual, a classe política tão criticada é reflexo da população.

Em sua passagem pela região, na segunda-feira (28), o deputado estadual José Carlos Vaz de Lima (PSDB) fez questão de visitar a Gazeta de Bebedouro, concedendo entrevista exclusiva.

No paiz, o mozo Vaz de Lima adianta que deve sair como candidato a deputado estadual nas eleições de 2018, com ou sem reforma e opina sobre temas atuais, por exemplo, como ex-professor sobre a atual relação entre professores e alunos.

sobre a reforma tributária, o esvaziamento das universidades estaduais e a efetividade das CPDs (Comissões Parlamentares de Inquérito).

Para o deputado, as campanhas eleitorais brasileiras são demasiadamente caras. Segundo ele, o horário eleitoral televisivo deveria discutir ideias sob a forma de debates e não exibir filmes como projetados pelos homens de marketing. E que a classe política tão criticada é o reflexo da população. **Pág. 3**

Na comemoração dos 8 anos do Hospital Regional do Olho de Monte Azul, o deputado estadual Vaz de Lima foi homenageado com comenda de patrono da unidade hospitalar, na noite de segunda-feira (28), com a presença de prefeitos de toda a região.

Com a marca de mais de

200 mil atendimentos a pacientes de 18 cidades desde sua fundação, conforme antecipado pela Gazeta na edição 10.170, Vaz de Lima, teve elogios ao corpo técnico da instituição: "Nada adiantaria buscar recursos se não tivéssemos encontrado uma equipe técnica tão profissional e tão comprometida com a causa".

ressaltou o tucano.

Idealizador do projeto, o prefeito de Monte Azul, Paulo David (PSDB), recordou-se do início do sonho e do apoio do deputado tucano e comemora a prostração do convênio com o governo estadual para manter a unidade hospitalar.

Pág. 6

Concurso público tem 3.500 inscritos

São 110 vagas e a prova deve ser aplicada em 17 de setembro.

De acordo com a diretora de Recursos Humanos da prefeitura, Rita Pazzoloto, o motivo pelo qual o concurso público será necessário é a substituição de funcionários. "Não vamos criar mais vagas, vamos substituir funcionários que não se aposentaram e aqueles que têm contrato por tempo determinado".

São mais de 25 profissões que têm oferta de vagas, sendo a de médico dividida em, pelo menos, 16 especialidades. **Pág. 5**

Inscritos na dívida ativa devem à Prefeitura R\$ 50 milhões

Decreto legislativo institui 'Medalha Professora Eliane de Vito Ferreira Penna' para homenagear profissionais e projetos meritorios da Educação.

A dívida dos inadimplentes gira em torno de R\$ 50 milhões, segundo a diretora de Tributos, Denise Claro, informando que eles serão encaminhados à Justiça.

Visando diminuir o valor,

a Prefeitura encaminhou à Câmara Municipal, projeto já aprovado, criando o Refis, que permite a renegociação dos débitos inscritos na dívida ativa do município, relativos a tributos municipais.

Gerente do Senac recebe título de 'Cidadão Bebedourense' **Pág. 3**

BBT termina em 3º na final da Aliga

Com 14 representantes na equipe, o Bebedouro Bike Team foi a Sertãozinho no domingo (27) e trouxe a 3ª colocação na classificação geral, após a 5ª e última etapa da Aliga. Foram 10 podios conquistados e a equipe considera ter sido esta, a melhor de suas participações no campeonato.

Entre os destaques do BBT, Cleber Ferreira, parceiro de Alexandre Lima, comemora pela categoria dupla masculina, fã da colocação na última etapa em 3º lugar. "Conseguimos com bastante esforço e empenho, foi muito satisfatório".

'Árvore da Vida' no Teatro discute sustentabilidade

A sustentabilidade será tema do espetáculo 'Árvore da Vida', apresentado em três horários, entre sexta-feira (1º), às 14h e às 19h30, e sábado (2), às 15h, no Teatro Municipal. Aprovado pelo PraAC, o projeto, trazido pela parceria entre a Cooperrômas e a Prefeitura, é oferecido gratuitamente.

A peça conta a história de grupo de insetos que tem a missão de cuidar de uma grande árvore, que está doente. "A principal lição que fica é que "é necessário aprender a fazer antes de fazer", explica

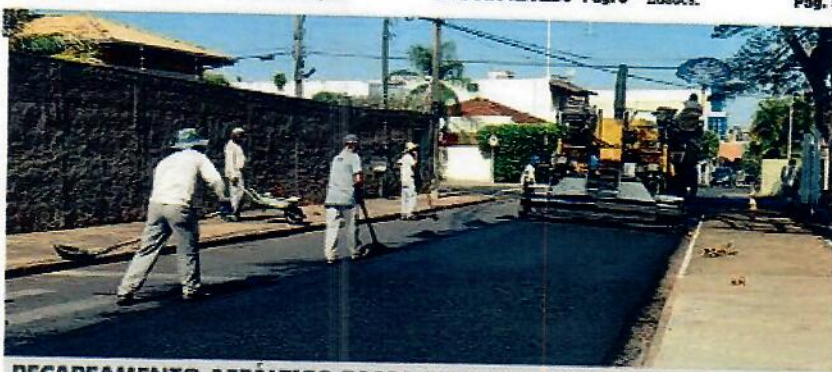

RECAPEAMENTO ASFÁLTICO PASSA PELO RES. SAN CONRADO >

Por meio do Depto. de Planejamento e Obras e Coordenadoria de Convênios, está sendo realizado serviço de recapeamento asfáltico em ruas do Res. San Conrado (região do Bebedouro Shopping). Durante a tarde de segunda-feira (28), o serviço estava sendo executado entre as ruas Campos Selles e Francisco de Paula. O recapeamento ainda deve atender o R. São Sebastião, também na área control, e o R. São Fernando, na zona Norte da cidade. Iniciado em 4 de agosto, o recapeamento foi viabilizado através do recurso de R\$ 740 mil, obtido pelo deputado federal Paulinho da Fozça (SD). As obras são executadas pela empresa Concregi Construções, Máquinas e Serviços, de Mococa, que venceu licitação pelo valor de R\$ 683.762,56.

MAPAS DE FOCO DE CALOR

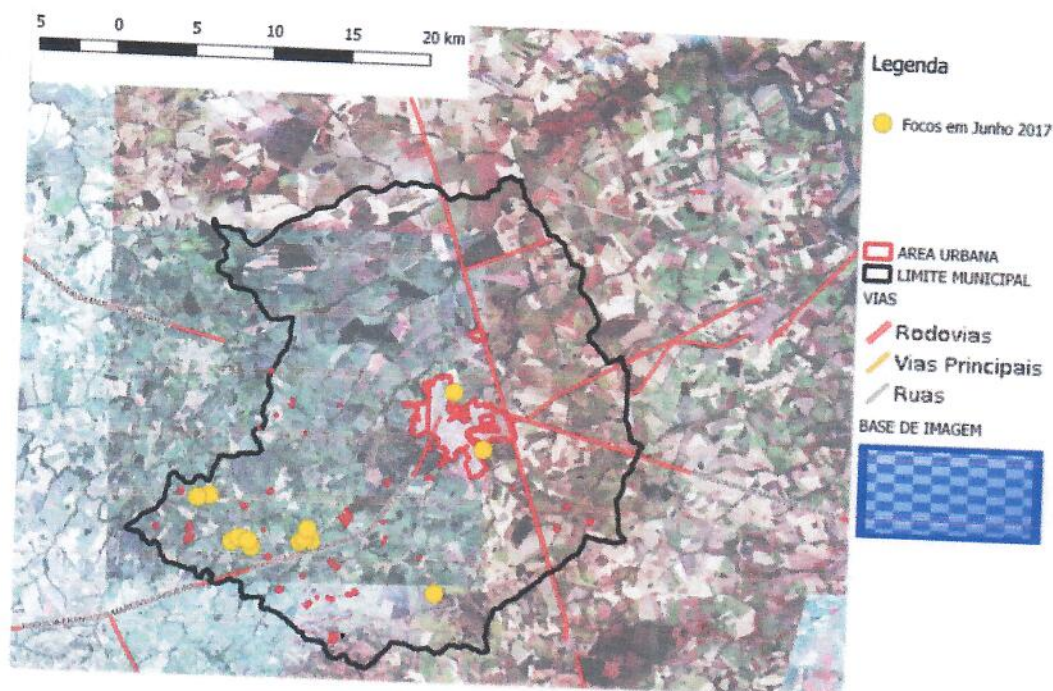

MAPA DE FOCOS DE CALOR DE BEBEDOURO/SP - JUNHO 2017

Informações do mapa de calor – Junho de 2017 em Bebedouro SP

O município analisado no mapa de calor foi Bebedouro, localizado no norte do estado de São Paulo, e o período compilado foi o mês de Junho de 2017 (01/06/2017 – 31/06/2017). A fonte consultada e a coleta dos dados são os satélites do INPE no link <https://prodwww-queimadas.dgi.inpe.br/bdqueimadas/> e foram detectados 13 focos de calor no município durante o período; o focos de calor não é proveniente das chaminés das fábricas Granol ou Dreyfus, que estão localizadas no território de Bebedouro. Os focos localizados foram provenientes de incêndio em cana no setor sul e na cidade em terrenos e próximo a Floresta Estadual. As autoridades locais: Defesa Civil, Guarda Civil Municipal, Bombeiros e Polícia Ambiental fazem campanhas, reuniões, publicações em redes sociais, mídias impressas, televisionadas e telefônicas alertando sobre os riscos dos incêndios e sobre as fiscalizações. A Polícia Ambiental é a responsável pelas autuações e fiscalização dos focos de calor no município de Bebedouro SP.

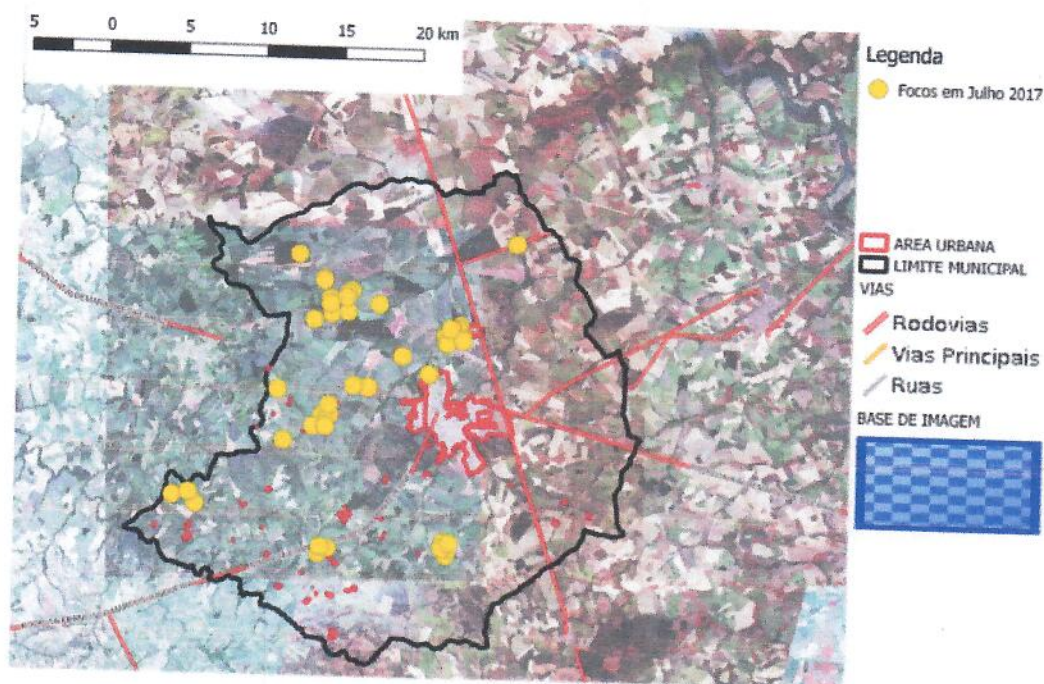

MAPA DE FOCOS DE CALOR DE BEBEDOURO/SP - JULHO 2017

Informações do mapa de calor – Julho de 2017 em Bebedouro SP

O município analisado no mapa de calor foi Bebedouro, localizado no norte do estado de São Paulo, e o período compilado foi o mês de Julho de 2017 (01/07/2017 – 31/07/2017). A fonte consultada e a coleta dos dados são os satélites do INPE no link <https://prodwww-queimadas.dgi.inpe.br/bdqueimadas/> e foram detectados vários focos de calor no município durante o período; devido ao fato de o INPE utilizar vários satélites, alguns focos com maior duração são detectados por mais de um satélite em posições diferentes e próximas. Devido a alterações no site do dbqueimadas, atualmente o site não fornece a contagem dos focos de calor, sendo necessária a exportação e abertura no excel da base .dbf e a contagem é manual, ou seja, foram identificados 37 focos em julho de 2017; desses nenhum registro foi das chaminés das fábricas Granol ou Dreyfus, que estão localizadas no território de Bebedouro. Foi observado que os focos se localizaram em vários setores do território inclusive na cidade e podem estarem sendo provocados pela época seca e ao descuido da população. O ano de 2017 está sendo seco em Bebedouro com precipitação de apenas 360 mm, sendo que o esperado para o período era de 700 mm (média histórica dos últimos 34 anos); e no dia 30/07/2017 completou-se 70 dias sem precipitações. 99% dos focos de calor foram registrados na área rural devido a cultura da cana predominante na região. Vários tipos de vegetação foram atingidos: pastos, cultivo de cana, florestas, matas ciliares, cultivo de árvores frutíferas, inclusive a pista do aeroporto de Bebedouro foi atingida pelos incêndios.

As autoridades locais: Defesa Civil, Guarda Civil Municipal, Bombeiros e Polícia Ambiental fazem campanhas, reuniões, publicações em redes sociais, mídias impressas, televisionadas e radiofônicas alertando sobre os riscos dos incêndios e sobre as

fiscalizações. A Polícia Ambiental é a responsável pelas autuações e fiscalização dos focos de calor no município de Bebedouro SP.

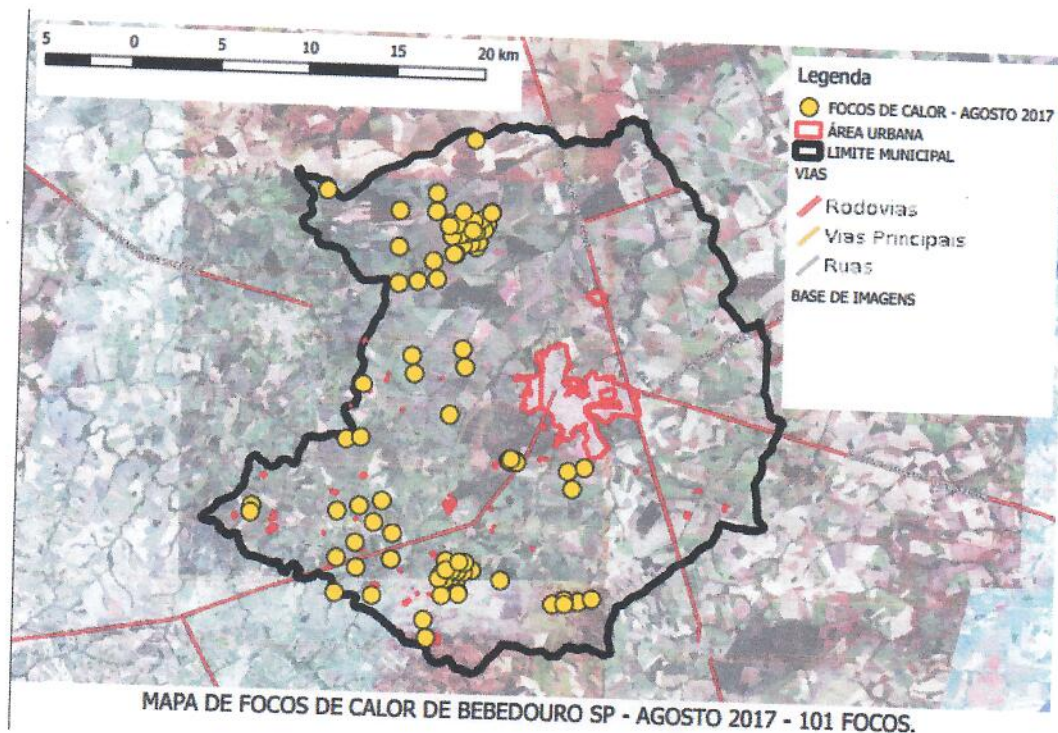

Informações do mapa de calor – Agosto de 2017 em Bebedouro SP

O município analisado no mapa de calor foi Bebedouro SP, localizado no norte do estado de São Paulo, o período registrado foi o mês de agosto de 2017 (01/08/2017 – 31/08/2017). A coleta dos dados e a fonte consultada são os satélites do INPE no link <https://prodwww-queimadas.dgi.inpe.br/bdqueimadas/>; Foram detectados 101 focos de calor no município durante o período; desses nenhum registro foram das chaminés das fábricas Granol ou Dreyfus, que estão localizadas no território de Bebedouro. Foi observado que os focos se localizaram em vários setores do território com predominância no Norte, locais de produção do carvão no assentamento Reage Brasil e ao sul nos canaviais. Os focos de calor podem ser provocados devido à seca e ao descuido da população. O ano de 2017 está sendo seco em Bebedouro com precipitação de apenas 546 mm, sendo que o esperado para o período era de 925 mm (média histórica dos últimos 34 anos); e no dia 15/08/2017 completou-se 84 dias sem precipitações e choveu apenas 13 mm de chuva em agosto. Todos os focos de calor foram registrados na área rural devido a cultura da cana predominante na região. Vários tipos de vegetação foram atingidos: pastos, cultivo de cana, florestas, matas ciliares,

cultivo de árvores frutíferas, inclusive a pista do aeroporto de Bebedouro foi atingida pelos incêndios.

As autoridades locais: Defesa Civil, Guarda Civil Municipal, Bombeiros e Polícia Ambiental fazem campanhas, reuniões, publicações em redes sociais, mídias impressas, televisionadas e radiofônicas alertando sobre os riscos dos incêndios e sobre as fiscalizações. Bebedouro faz parte da Operação Corta-fogo do estado de São Paulo e a Polícia Ambiental e a Secretária de Meio Ambiente Estadual são responsáveis pelas autuações e fiscalização dos focos de calor no município de Bebedouro SP.

OPERAÇÃO CORTA FOGO - TERMO DE ADESÃO

O município de **Bebedouro – São Paulo** formaliza sua adesão ao Sistema Estadual de Prevenção e Combate a Incêndios Florestais - Operação Corta Fogo, instituído pela Lei Estadual 10.547 de 02 de maio de 2000 e regulamentado pelo Decreto Estadual 56.571 de 22 de dezembro de 2010.

Para tanto, assumimos o compromisso de realizar ações de prevenção e combate aos incêndios florestais no território sob nossa jurisdição, em especial:

- a) manutenção de uma brigada, devidamente treinada, de combate ao fogo em coberturas vegetais para apoio às ações de extinção de incêndios coordenadas pelo Corpo de Bombeiros;
- b) aplicação de legislação disciplinando queimadas urbanas, inclusive com fiscalização municipal efetiva;
- c) desenvolvimento de ações de prevenção (campanhas educativas, reuniões com a sociedade civil, sindicatos e proprietários rurais, fomento à alternativas ao uso do fogo nas atividades agrossilvipastoris, formação de multiplicadores);
- d) participação em redes de integração com outros órgãos e instituições que tenham como foco o combate aos incêndios e emergências, como PAM (Plano de Auxílio Mútuo) ou RINEM (Rede Integrada de Emergências).

Indico como representante desta Prefeitura o(a) seguinte funcionário(a):

Nome: Eloilton Jesus Borges

Órgão / Secretaria: Coordenador da Defesa Civil de Bebedouro SP

Tel.: (17) 3343-3667 – 99266-7561

E-mail: defesacivilbebedouro199@gmail.com

Bebedouro, 08 de maio de 2017.

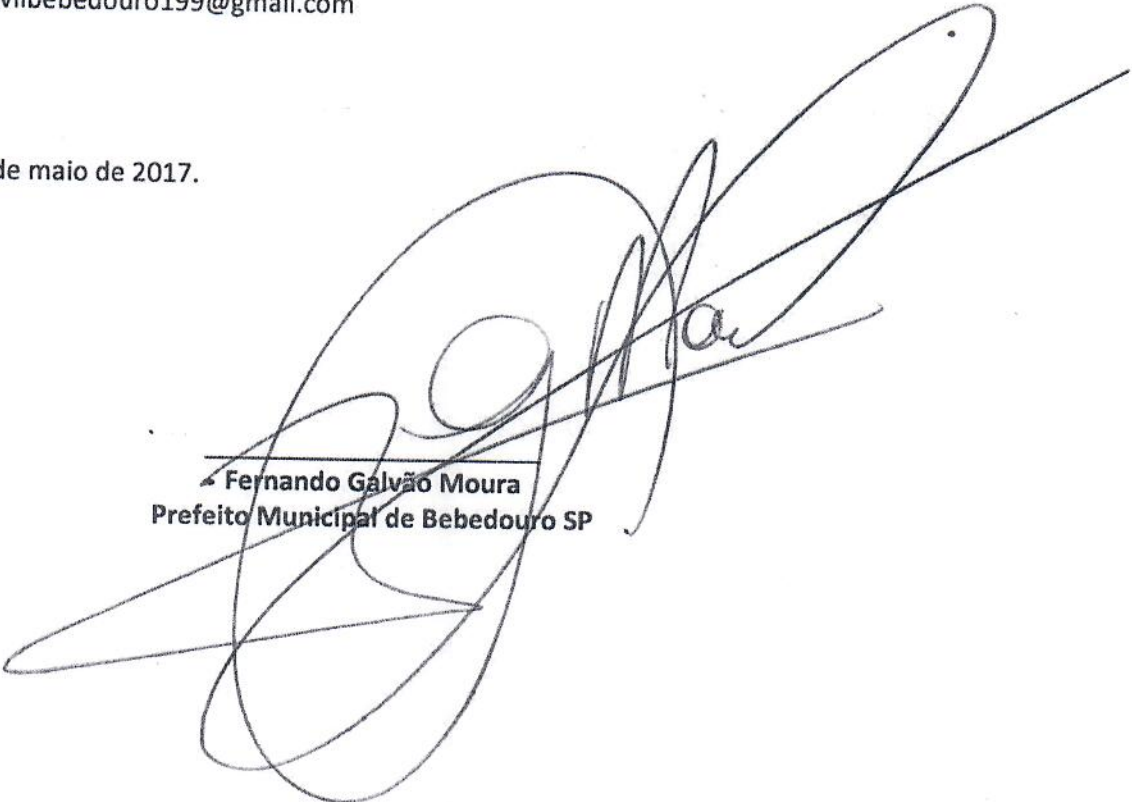

Fernando Galvão Moura
Prefeito Municipal de Bebedouro SP

Governo do Estado de São Paulo
Coordenadoria de Fiscalização Ambiental

INCÊNDIOS E QUEIMADAS

**OPERAÇÃO
CORTA FOGO**
Campo sem fogo. Campo com vida.

A ocorrência de incêndios florestais é atualmente considerada como uma das grandes ameaças à biodiversidade e como um dos principais problemas de degradação ambiental das Unidades de Conservação, além de causar aumento da poluição do ar e afetar a saúde da população.

Frente a este quadro, o Governo do Estado de São Paulo criou e desenvolve o Sistema Estadual de Prevenção e Combate a Incêndios Florestais, denominado Operação Corta Fogo, coordenado pela Secretaria do Meio Ambiente (SMA), por meio da Coordenadoria de Fiscalização Ambiental (CFA). A Operação envolve e articula, ainda, a ação de diversos órgãos como o Corpo de Bombeiros, a Coordenadoria da Defesa Civil da Casa Militar, a Polícia Militar Ambiental (PAm), a Companhia Ambiental do Estado de São Paulo (CETESB), a Fundação Florestal (FF) e o Instituto Florestal (IF).

A Operação Corta Fogo está dividida em quatro programas integrados e complementares:

Prevenção: tem como objetivo divulgar medidas preventivas, esclarecendo a população sobre os riscos e prejuízos causados pelos incêndios e queimadas.

Controle: disciplinar, monitorar e fiscalizar o emprego do fogo na Queima Controlada, bem como a emissão de licenças e autorizações.

Monitoramento: monitorar focos de incêndios e queimadas, bem como as condições climáticas que favoreçam o aumento do risco de fogo com o objetivo de operar em tempo real, emitindo alertas e fornecendo subsídios aos órgãos participantes da Operação Corta Fogo.

Combate: planejar, integrar e executar ações de combate a incêndios florestais; treinar brigadas municipais e das Unidades de Conservação.

O Plano de Fiscalização de Queimadas e Incêndios Florestais, criado pela CFA e pela PAm, compõe o programa de Controle da Operação Corta Fogo e visa coibir a prática ilegal das queimadas em áreas agrícolas, pastoris e florestais.

Objetivos

Executar ações de fiscalização dos crimes e infrações administrativas ambientais em decorrência do uso irregular do fogo e de agentes causadores de queimadas e incêndios florestais.

Dinâmica e Funcionamento

A fiscalização de queimadas e incêndios florestais ocorre durante o ano todo, com maior atenção nas épocas de renovação de pastagem, de colheitas de cana de açúcar e de soltura de balões.

Com o objetivo de executar ações de fiscalização dos crimes e infrações administrativas ambientais em decorrência do uso irregular do fogo e de agentes causadores de queimadas e incêndios florestais, a Operação Corta Fogo, por intermédio da Polícia Militar Ambiental:

- realiza a fiscalização preventiva em áreas de risco no período de estiagem;
- fiscaliza a soltura de balões, bem como a fabricação, a venda e o transporte;
- fiscaliza e monitora a queima da palha da cana-de-açúcar sem a devida autorização dos órgãos competentes, bem como o uso inadequado da licença;
- fiscaliza o uso de fogo irregular em pastagens ou demais culturas agrícolas;
- utiliza informações e imagens de satélite para identificar áreas queimadas.

Questionário de Diagnóstico

IDENTIFICAÇÃO

Município: Bebedouro SP

Responsável pelo preenchimento do formulário:

Márcio José Martins

Cargo/ Função	Telefone para contato	E-mail
Presidente da Defesa Civil em Bebedouro SP	(17) 99708-7468	marciomartinsbebedouro@gmail.com

I – BRIGADA MUNICIPAL

O município possui brigada municipal de combate ao fogo em coberturas vegetais? Sim Não

Nº atual de brigadistas (8) Oito

A brigada está formalizada por instrumento legal? Sim Não

Em caso positivo, indicar lei ou instrumento que cria a brigada e anexar cópia da mesma:
Defesa Civil - Lei 3.153/02 , Decreto nº 10.872/14 e Portaria nº 29.047/14.

Data do último treinamento de combate ao fogo em vegetação:	Dia	Mês	Ano
	17	05	2016

Observação: Anexar certificado do Corpo de Bombeiros referente ao treinamento para combate ao fogo em vegetação. Nota de Instrução nº CCB-002/931/14

Telefone para acionamento da brigada: **(17) 3343-3667 – 99266-7561**

Responsável pela brigada:

Eloliton Jesus Borges

Cargo/ Função	Telefone de contato	E-mail
Subcomandante da GCM e Coordenador da Defesa Civil	(17) 3343-3667 – 99266-7561	defesacivilbebedouro199@gmail.com

II – EQUIPAMENTOS PARA COMBATE AO FOGO: VEÍCULOS E FERRAMENTAS

Indicar a quantidade de equipamentos que o município possui. Caso o município não possua o tipo de equipamento, marcar com Ø.

1	Caminhão pipa ou tanque.
0	Caminhonete com conjunto para combate (moto bomba e tanque flexível)

Questionário de Diagnóstico

Outros veículos para combate – descrever e indicar quantidade:	
8	Vassoura de bruxa
8	Abafador
4	Bomba Costal
Outras ferramentas para combate – descrever e indicar quantidade: Demais equipamentos são emprestados pelo Corpo de Bombeiros se necessário.	

III – ARTICULAÇÕES E PARCERIAS	
O município participa de PAM, RINEM ou outra integração para combate ao fogo na região?	(X) Sim () Não
Descrever (qual, onde, quem coordena, quem são os órgãos integrantes, tipo de ações desenvolvidas, região de abrangência etc): PAM – O Corpo de Bombeiros faz o acionamento de agentes em caso de urgência, tais como: Usinas, Garagem Municipal, Patrulha Ecológica, Polícia Militar Ambiental, Defesa Civil. GGIM – Gabinete de Gestão Municipal Integrado - Decretos nº 10.826 e 10.827/2014 (Anexo)	
IV – Ações municipais relacionadas à Prevenção, Controle e Combate ao Fogo	
O município desenvolve ações de prevenção?	(X) Sim () Não
Descrever brevemente as ações de prevenção: Operação Corta-Fogo em parceria com a Defesa Civil Estadual e regional do I13 e o Corpo de Bombeiros para o combate e prevenção de incêndio em áreas públicas, particular e de preservação ambiental. As ações são palestras voltadas a população, divulgação através de rádios, jornais e mídias sociais, fazendo chegar a notícia a todos os moradores de Bebedouro. Reunião com produtores rurais para prevenção e orientação sobre os riscos do fogo.	
O município possui legislação disciplinadora de queimadas urbanas?	(X) Sim () Não
Identificação (Tipo e Nº) da Legislação que disciplina queimadas urbanas: Lei nº 2.160/1992 – Proíbe queimas no município de Bebedouro. Lei nº 2.131/1992 – Código de Postura – Artigo 135 inciso VI.	
A prefeitura aplica a legislação?	(X) Sim () Não
Descrever como funciona a aplicação da legislação no município – instrumentos, agentes: A aplicação é feita por meio de agentes fiscais para notificações e autuações e por meio da Guarda Municipal e Polícia Militar Ambiental para suporte. No caso de infração, será imposta a multa correspondente ao valor de 10 UF (Unidade Fiscal) e terá o infrator o prazo de 6 (seis) horas para sanar a irregularidade.	

Questionário de Diagnóstico

A prefeitura possui mapeamento de áreas de risco de incêndios florestais? Sim Não

Caso seja possível, encaminhe o mapeamento das áreas de risco anexo a esta documentação.

Local: Bebedouro

Data: , 08 de maio de 2017

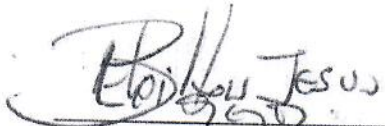

Eloilton Jesus Borges
Subcomandante da GCM e
Coordenador da Defesa Civil

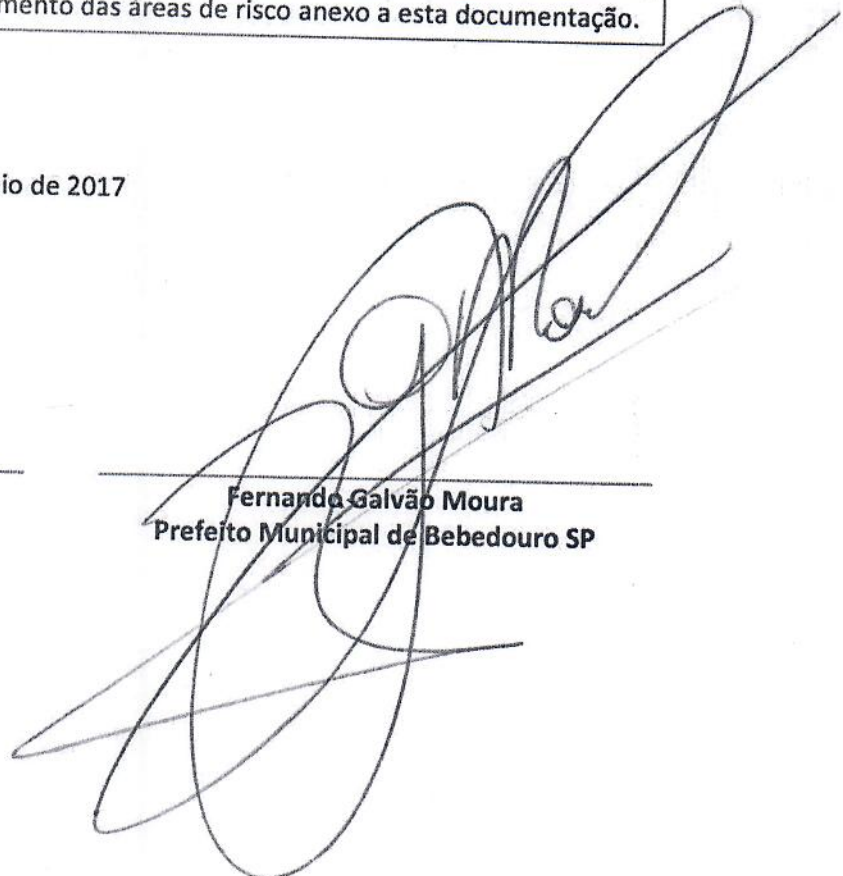

Fernando Galvão Moura
Prefeito Municipal de Bebedouro SP



QAG

Certificado de Treinamento de Brigada Municipal

CERTIFICADO

O Corpo de Bombeiros da Polícia Militar do Estado de São Paulo certifica que o Município de Bebedouro atende a todos os quesitos para formação de Brigada para Prevenção e Combate a Incêndio em Coberturas Vegetais, tendo participado de treinamento no período de 25 de maio de 2017, com carga horária de 07 horas, em conformidade com a NI N° CCB-002/931/14, e em consonância com inciso II do artigo 17 do Decreto Estadual nº 56.571 de 22 de dezembro de 2010.

Responsável pelo Treinamento	Jandir Carlos Bazam	
Interlocutor do município	Alexandre Pedro Zanetti	
BRIGADISTAS TREINADOS		RG
GIOVANI LIMA VIEIRA		36.272.726-X
MARCIO JOSÉ MARTINS		30.751.719-6
ELOITON JESUS BORGES		20.882.534-4
ULISSES APARECIDO DE JESUS		41.297.798-8
JOÃO ANTÔNIO DOS REIS GANDRA		17.106.358
ANDRÉ LUIZ DE SOUZA		45.247.731-1
LUIZ ANTÔNIO LUCIANO DA SILVA		15.320.732-2

Olimpia, 25 de maio de 2017



FRANK FERNADO ANDRADE

1º Tenente PM – Supervisor do Posto de Bombeiros de Olímpia